

# Zpráva o činnosti Služeb Boskovice, s. r. o. za r. 2020

<b><i>OBSAH:</i></b>	<b><i>str.</i></b>
- <i>Obecné informace</i>	2
- <i>Organizační schéma společnosti</i>	3
- <i>Úvodní slovo jednatele společnosti</i>	4
- <i>Zimní stadion</i>	4-8
- <i>Fotbalový areál</i>	8-9
- <i>Ubytovna SB a camp</i>	10
- <i>Veřejné WC</i>	11
- <i>Městské lázně</i>	11-14
- <i>Koupaliště</i>	15
- <i>Tržnice</i>	15
- <i>Parkovací automaty</i>	16
- <i>Veřejné osvětlení</i>	17
- <i>Sauna</i>	17-18
- <i>Teplo a energetika</i>	18-20
- <i>Sportpark</i>	20-21
- <i>Ekonomické ukazatele</i>	22
- <i>Rozvaha</i>	23-26
- <i>Výkaz zisků a ztrát</i>	27-28
- <i>Příloha k účetní závěrce</i>	29-34
- <i>Zpráva o vztazích</i>	35

## Obecné informace:

*Obchodní firma:* **Služby Boskovice, s.r.o.**

*Sídlo:* **U Lázní 2063/3, 680 01 Boskovice**

*Právní forma:* **společnost s ručením omezeným**

*Identifikační číslo:* **26944855**

*Den zápisu do obchodního rejstříku:* **27. listopadu 2004**

*V obchodním rejstříku veden:* **u Krajského soudu v Brně v oddílu C, vložka číslo 47100**

*Datum zahájení podnikatelské činnosti:* **1. ledna 2005**

*Předmět podnikání:* **poskytování tělovýchovných a sportovních služeb v oblasti tělesné výchovy a sportu, ostraha majetku a osob, hostinská činnost, prodej kvasného lihu, konzumního lihu a lihovin, silniční motorová doprava nákladní vnitrostátní, provozovaná vozidly do 3,5 t největší povolené hmotnosti, zámečnictví, nástrojařství, zednictví, vodoinstalatérství a topenářství, malířství, natěračství, montáž, opravy, revize a zkoušky elektrických zařízení, masérské, rekondiční a regenerační služby, výroba tepelné energie a rozvod tepelné energie, nepodléhající licenci realizovaná ze zdrojů tepelné energie s instalovaným výkonem jednoho kotle nad 50 kW, výroba elektřiny, distribuce elektřiny, výroba tepelné energie, rozvod tepelné energie, výroba, obchod a služby neuvedené v přílohách 1 až 3 živnostenského zákona**

*Statutární orgán:* **jednatel:  
Mgr. Milan Strya**

*Společníci:* **Město Boskovice, Masarykovo nám. 4/2, Boskovice,  
PSČ: 680 01, IČ: 002 79 978 – 100% podíl**

*Dozorčí rada* **Ing. Michal Knödl – předseda  
Anna Trávníková  
Petra Střížová  
RNDr. Karel Ošlejček  
Vladimír Petrů, DiS.  
Josef Koudelka  
Martin Pospíšil  
Pavel Šafář, DiS.  
Ing. Karel Žilka**

## Organizační schéma společnosti od 1.1.2020

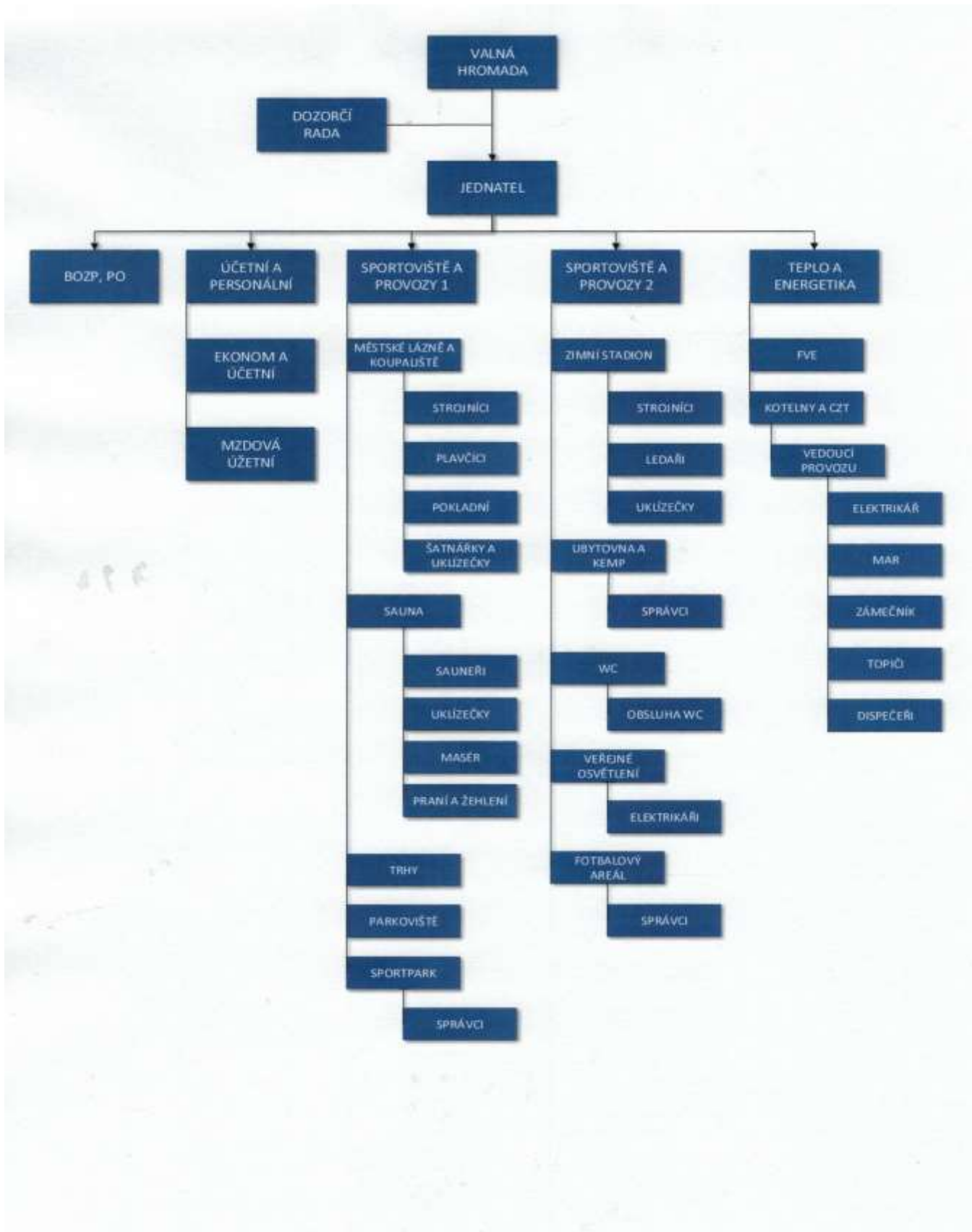

## Úvodní slovo jednatele společnosti

Rok 2020 šestnáctým rokem existence společnosti Služby Boskovice, s. r. o. (dále jen „SB“). Od 1.1.2020 vzniklo nové organizační schéma společnosti. Bylo založeno středisko Teplo a energetika. Vzhledem k situaci ve společnosti a k uzavírání provozů nařízením vlády ČR se jednalo o dost specifický rok. Došlo k poklesu výnosů na sportovištích, protože sportoviště byla uzavřena. Společnost byla nucena hledat další zdroje příjmů. Byla prováděna celá řada prací pro město Boskovice a ostatní subjekty.

Celkový obrat firmy činil 35 mil. Kč. Příspěvek od města Boskovice na pokrytí ztráty pak 9,462 mil. Kč. Na rok 2020 byly čerpány podpory z programů Antivirus, COVID – Nájemné, COVID - Ubytování, COVID-Ubytování II a COVID - Gastro - Uzavřené provozovny v celkové výši 2 412 496,77 Kč.

V červnu byla zahájena stavba CZT Boskovice střed. Projekt byl rozdělen do 2 částí: KVET – město Boskovice a Monovýroba tepla – město Boskovice. Na obě tyto části projektu jsme obdržely rozhodnutí o poskytnutí dotace z Ministerstva průmyslu a obchodu z Operačního programu Podnikání a inovace pro konkurenceschopnost. Celková výše dotace činí 5 812 150,-Kč.

## Zimní stadion

Na zimním stadionu byl provoz ledové plochy zajištěn od 1. ledna do 12. března a opět již od 7. srpna do 11. října. V srpnu a v září se na ledové ploše uskutečnilo 5 soustředění hokejových klubů. Ve všední dny dopoledne od 9 hodin zpravidla do 15 hodin byl led využíván pro školy a veřejnost. Po 15. hodině do pozdních večerních hodin zde sportovaly boskovické hokejové oddíly HC Boskovice a SKMB Boskovice a ostatní sportovní kluby či spolky. V letních měsících byla v provozu in-line plocha. Na ploše před zimním stadionem se konal silový víceboj Strongman a pouťová a předpouťová zábava. Byly vyměněny okopové lišty u ledové plochy. Byl zakoupen infraset, který slouží k opravě asfaltových výtluků na silnicích. Pořízeny byly plakátovací plochy a byly nainstalovány ve městě Boskovice částečně na místech původních starých ploch a částečně v nových lokalitách.

Zaměstnanci ZS prováděli mimo zimní sezonu zejména opravy a údržbu dopravního značení ve městě, kontroly, opravy a údržbu dětských hřišť, sečení travnatých ploch. Takřka celoročně probíhalo zametání chodníků ve městě zametacím strojem. Provozována byla i lokální distribuční soustava, kde je dodávána vyrobená elektrická energie z kogenerační jednotky dalším subjektům.

Vedoucím provozu střediska zimní stadion byl v roce 2020 Petr Malach, DiS..

## Veřejné bruslení

	<i>Počet osob</i>	<i>Tržby v Kč vč. DPH</i>
<b>2010</b>	<b>8503</b>	<b>212000</b>
<b>2011</b>	<b>9477</b>	<b>234105</b>
<b>2012</b>	<b>9829</b>	<b>294870</b>
<b>2013</b>	<b>11252</b>	<b>338793</b>
<b>2014</b>	<b>11836</b>	<b>357800</b>
<b>2015</b>	<b>12078</b>	<b>366680</b>
<b>2016</b>	<b>14659</b>	<b>443388</b>
<b>2017</b>	<b>12361</b>	<b>367259</b>
<b>2018</b>	<b>18354</b>	<b>491098</b>
<b>2019</b>	<b>15427</b>	<b>449806</b>
<b>2020</b>	<b>10291</b>	<b>387229</b>



*infraset*





plakátovací plochy



plakátovací plochy



ledová plocha s okopovými lištami



detail okopové lišty

### **Fotbalový areál**

Fotbalový areál využívala široká mládežnická základna a dvě družstva mužů FC Boskovice. Od začátku ledna do 11. března se o víkendech na umělé trávě střídala družstva z celého regionu při přípravných utkáních. Provoz byl obnoven od 11.5.2020 do 13.10.2020. Fotbalový areál byl využíván i 14 týmy různých věkových kategorií v zimních měsících a 10 týmy v letních měsících, které byly na naší ubytovně na soustředění. Na hřišti s umělým povrchem byla družstvem Blanenska sehrána utkání ligy malé kopané. Své domácí utkání zde hrál i klub malé kopané BK Sadros Boskovice. Proběhla střednědobá údržba hřiště s umělým povrchem odbornou firmou. Byl zakoupen profi kartáč na údržbu hřiště s umělým povrchem.

Vedoucím provozu střediska fotbalový areál byl v roce 2020 Petr Malach, DiS.

### **Výnosy na středisku fotbalový areál za rok bez DPH**

<b>rok</b>	<b>2014</b>	<b>2015</b>	<b>2016</b>	<b>2017</b>	<b>2018</b>	<b>2019</b>	<b>2020</b>
<b>výnosy v tis.Kč bez DPH</b>	<b>1346,0</b>	<b>1377,7</b>	<b>1413,6</b>	<b>1394,3</b>	<b>1414,2</b>	<b>1433,5</b>	<b>1117,6</b>





*profi kartáč na údržbu hřiště s umělým povrchem*



*střednědobá údržba hřiště s umělým povrchem*

## Penzion – ubytovna SB a kemp

Na ubytovně byl zajištěn celoroční provoz. V kempu s 5 chatkami a možností stanování byl provoz pouze v letních měsících. V zimě ubytovna a v létě ubytovna i kemp byly využívány pro soustředění fotbalových sportovních klubů. V létě zde navíc bydleli na soustředění lední hokejisté a plavci. Během roku byla ubytovna mimo jiné využita pro školení homeopatiků, ubytování zaměstnanců firem, turistů a cykloturistů. Provoz byl omezen nařízením vlády ČR. Zcela uzavřeno bylo od 8.3.2020 do 4.4.2020. Vedoucím provozu střediska ubytovna byl v roce 2020 Petr Malach, DiS.



*vybavení pokojů*

### Počet ubytovaných a počet nocí

	2009	2010	2011	2012	2013	2014	2015	2016	2017	2018	2019	2020
<b>počet ubytovaných osob</b>	1322	1389	1530	1576	1537	1320	1208	2080	1639	1753	1517	1213
<b>počet nocí</b>	8756	7682	4964	4334	3988	3504	3917	5890	6146	6107	6674	4377

## Veřejné WC

Provozní doba probíhala ve 2 rozdílných režimech. Podle požadavků návštěvníků byl uzpůsoben letní i zimní provoz. Veřejné WC byly uzavřeny nařízením vlády od 23.10.2020 do 3.12.2020 a pak od 29.12.2020. Provoz byl zajišťován jedním zaměstnancem s pracovní smlouvou a 2 zaměstnanci na dohodu o pracovní činnosti, kteří pracovali o víkendech.

Vedoucím provozu střediska veřejné WC byl v roce 2020 Petr Malach, DiS..

### Vývoj tržeb u WC (včetně DPH)

	<b>Tržby v Kč vč. DPH</b>
<b>2007</b>	106 471
<b>2008</b>	107 801
<b>2009</b>	97 368
<b>2010</b>	86 781
<b>2011</b>	88 178
<b>2012</b>	78 661
<b>2013</b>	69 419
<b>2014</b>	70 663
<b>2015</b>	68 457
<b>2016</b>	68 159
<b>2017</b>	65 238
<b>2018</b>	67 523
<b>2019</b>	69 913
<b>2020</b>	41 488

### Městské lázně

Do provozu městských lázní v roce 2020 výrazně promluvila nařízení vlády ČR vzhledem ke COVID – 19. Z tohoto důvodu byl provoz uzavřen od 13. 3. 2020 do 24.5.2020, dále pak od 9.10.2020 do 4.12.2021 a od 18.12.2020 do konce kalendářního roku. A i v době, kdy městské lázně mohly být otevřeny pro veřejnost byl provoz omezován různým vládním nařízením. V letních měsících probíhal střídavý provoz na městských lázních a na koupališti Červenka.

Zakoupen byl podvodní bazénový vysavač, vozidlo Peugeot 307 a byla zakoupena spinningová kola pro provozování spinningu pro veřejnost Službami Boskovice, s. r. o. Před koncem kalendářního roku došlo k napojení městských lázní na teplovod soustavy CZT Boskovice střed.

Lázně byly v r. 2020 otevřeny 180 dnů a 1.916 hod., tj. v průměru 10,6 hodiny denně. Průměrná denní návštěvnost byla 288 osob a za rok 2020 lázně navštívilo 51.912 návštěvníků.

Plavecký bazén sloužil pro plavecké oddíly, sportovní kluby, celý areál (tj. včetně rekreačního bazénu) pro zaměstnance firem, členy organizací a zejména veřejnost z Boskovic a širokého okolí. V době otevření lázní byl v suterénu provozován spinning, od září spinning provozovaly přímo Služby Boskovice, s. r. o.

V 1.patře bylo otevřeno Life Style studio. Vestibul je vybaven nápojovými automaty, automatem na cukrovinky a v provozu bylo i občerstvení Pod hladinou.

Vedoucím provozu střediska Městské lázně je Bohumil Feruga.



*Peugeot 307*



*spinningová kola*



*bazénový vysavač- podvodní část*



*bazénový vysavač – nadzemní část*

## Letní koupaliště v Červené zahradě

Letní koupaliště v Červené zahradě bylo v provozu od 13. června do 31. srpna 2020. I na koupališti bylo nutno po celou dobu provozu dodržovat různá vládní nařízení. Byl uspořádán turnaj smíšených dvojic v beach volejbale a sportovní sedmiboj dvojic.

Koupaliště za sezonu 2020 navštívilo 31.016 návštěvníků.

Koupaliště bylo v roce 2020 provozováno 80 dní:

- 30 dní (tj. 37%) bylo koupaliště uzavřeno pro nepřízeň počasí
- 16 dní (tj. 20%) byla návštěvnost slabší (1 – 200 návštěvníků)
- 20 dní (tj. 25%) byla návštěvnost slušná (201 – 1.000 návštěvníků)
- 14 dní (tj. 18%) byla návštěvnost silná (nad 1.000 návštěvníků)
- Průměrná návštěvnost za sezonu – 388 návštěvníků / den

Vedoucím provozu střediska koupaliště je Bohumil Feruga.

## Struktura návštěvníků v roce 2020

- Dospělí celodenní – 7.625
- Dospělí – odpolední (po 14 hod) – 6.192
- Dospělí – večerní (po 18 hod) - 1.028
- Mládež, ZTP, senioři celodenní – 6.156
- Mládež, ZTP, senioři odpolední (po 14 hod) - 5.661
- Mládež, ZTP, senioři večerní (po 18 hod) – 130
- Děti celodenní - 2.425
- Děti odpolední (po 14 hod) – 1.799

## Vývoj tržeb na koupališti (bez DPH)

rok	2007	2008	2009	2010	2011	2012	2013	2014	2015	2016	2017	2018	2019	2020
výnosy hlavní činnosti v tis. Kč bez DPH	164	135	0	1 440	1 067	1331	1394	795	2007	1114	1345	1876	1676	1608

## Městská tržnice

Čtvrteční trhy v Boskovicích byly provozovány na ulici Bezručova. Dozorovali jsme farmářské trhy na Masarykově náměstí.

Vedoucím provozu střediska městská tržnice je Bohumil Feruga.

## Parkovací automaty

Po celý rok s výjimkou zákazu nařízením vlády ČR byly provozovány parkoviště na Masarykově náměstí, na ulici Bezručova, na ul.17.listopadu a na nám.9.května. Bylo možno využívat parkovací karty na parkoviště na ul. Bezručova nebo na parkoviště na ul.17.listopadu. Parkovací karty mohou být na registrační značku či na libovolné vozidlo. Na parkovacích automatech lze parkovné platit bezdotykovou platební kartou nebo v hotovosti. Další možností platby parkovného je platba pomocí chytrého telefonu mobilní aplikací ClickPark  
Vedoucím provozu střediska parkovací automaty je Bohumil Feruga.

### Výnosy z prodeje parkovacích karet za rok v Kč (bez DPH)

rok	Výnosy z park.karet bez DPH
2009	19 461,42
2010	23 969,75
2011	21 540,69
2012	29 530,49
2013	61 495,34
2014	56 732,99
2015	52 732,30
2016	46 021,04
2017	50 174,55
2018	67 772,80
2019	83 352,35
2020	114 918,14

### **Prodej park.karet v tis.Kč za rok bez DPH**

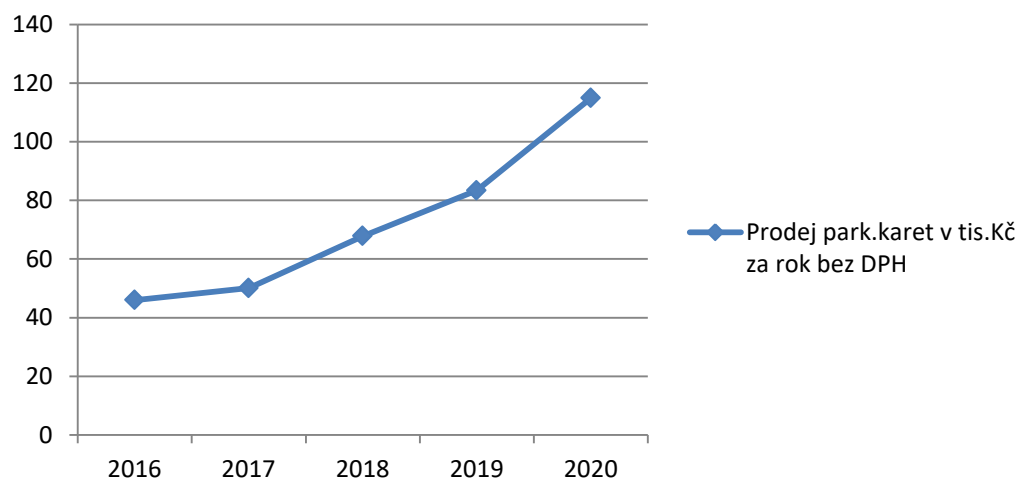



## Veřejné osvětlení

Pro AŽD Praha jsme zabezpečovali správu a údržbu veřejného osvětlení ve městě Boskovice. Průběžně je prováděna obnova veřejného osvětlení. Služby spojené s veřejným osvětlením byly prováděny i pro některé okolní obce. Rovněž jsme poskytovaly jiné práce s vysokozdvížnou plošinou pro obce i firmy. Vedoucím provozu střediska byl v roce 2020 Petr Malach, DiS.

## Sauna

Provoz sauny byl v roce 2020 výrazně ovlivněn pandemií COVID - 19. V provozu byla sauna od 2. 1. do 12.3.2020, od 27.5. do 3.7.2020, od 2.9. do 8.10.2020 a opět od 3.12. do 17.12.2020. V sauně jsme provozovali občerstvení pro návštěvníky a k dispozici pro klienty byl i masér. Vedoucím střediska sauna je Bohumil Feruga.



chodník k sauně a sídlu společnosti

## Výnosy ze vstupného a z prodeje zboží bez DPH

rok	vstupné v Kč bez DPH	prodej zboží v Kč bez DPH
2013	312 597,31	99 095,30
2014	483 780,59	198 333,68
2015	478 993,88	186 242,19
2016	414 971,32	153 176,66
2017	415 467,49	154 660,49
2018	509 076,18	159 431,84
2019	499 927,23	165 121,45
2020	333 539,35	87 834,65

## Teplo a energetika

Nově vzniklé středisko Teplo a energetika obsahuje fotovoltaické elektrárny, kotelny a budoucí CZT. Fotovoltaické elektrárny jsou nainstalovány na střechách budov Městského úřadu na nám. 9. května a na základních školách na ulicích Slovákova a Sušilova.

Dochází k prodeji elektřiny městu Boskovice a Základní škole Boskovice. Elektřina přecházející do sítě je prodávána. Na veškerou vyrobenou elektřinu dostáváme zelený bonus z OTE.

SB dodávaly teplo celkem v 17 kotelnách pro město Boskovice, KZMB, ZŠ Boskovice, MŠ Boskovice, MSSS Boskovice, Společenství vlastníků Mánesova 2205/43 a další podnikatelské subjekty z objektu katolického domu.

V červnu byla zahájena výstavba investičního projektu CZT Boskovice střed. Po celou dobu probíhala realizace díly a v listopadu 2020 byl zahájen zkušební provoz celé soustavy. V kotelně na ZŠ Sušilova byly instalovány 2 kotle Wolf a KGJ Tedom. Postavena byla budova trafostanice. Rozvody tepelné energie elektřiny jsou propojeny budovy ZŠ Sušilova, Městské lázně, sauna, ZŠ nám. 9. května a MÚ nám. 9. května. Projekt je rozdělen do 2 částí – kombinovaná výroba elektřiny a tepla (KVET – město Boskovice) a Monovýroba tepla – město Boskovice. Na obě tyto části projektu jsme obdržely rozhodnutí o poskytnutí dotace z Ministerstva průmyslu a obchodu z Operačního programu Podnikání a inovace pro konkurenceschopnost. Celková výše dotace činí 5 812 150,-Kč.

Ve druhé polovině roku probíhaly přípravy na převzetí CZT Boskovice, které bylo do 31.12.2020 provozováno společností ZT Energy Blansko. Od 1.1.2021 se provozovatelem soustavy CZT Boskovice staly Služby Boskovice, s. r. o.

Vedoucím střediska Teplo a energetika je Ladislav Čížek.



*kogenerační jednotka*



*kotle Wolf a akumulční nádoby*



*objektová předávací stanice (OPS)*

## **Sportpark**

Od 28.4.2020 byla otevřena část trailů Boskovických stezek, od 11.5.2020 byl otevřen Sportpark Boskovice s omezením některých trailů. Všechny traily byly opraveny a uvedeny do provozu 8.8.2020. Areál byl otevřen o víkendy a ve svátky od 9:00 do 19:00, ve všední dny od 13:00 – 19:00 hodin. Letní prázdniny, červenec a srpen bylo otevřeno denně 9:00 – 20:00 hodin. Od září byla provozní doba uzpůsobena vývoji počasí a stmívání. V případě výrazně nepříznivého počasí byla sportoviště uzavřena. Provoz byl ukončen 2.12.2019. I přes kratší dobu provozu proti předchozímu roku se odhadovaný počet návštěvníků za rok 2020 blíží 20 tisícům osob.

V areálu se také konaly cyklistické závody a je pravidelně využíván dvěma cyklooddíly.

Během roku 2020 došlo Službami Boskovice, s. r. o. k velké opravě takřka všech trailů, některé byly tvořeny zcela nově. Důvodem bylo poničení způsobené kácením stromů vzhledem ke kůrovcové kalamitě.

Vedoucím střediska sportpark je Bohumil Feruga.



*opravy na trailech*



## Ekonomické ukazatele celé firmy

### Přehled nákladů, výnosů, zisku a dotace od MB v tis. Kč

rok	2010	2011	2012	2013	2014	2015	2016	2017	2018	2019	2020
náklady	23643	24588	24129	25680	30645	32233	31905	32359	33350	36303	35052
výnosy	24034	25781	24709	26586	31400	33188	32353	32799	33806	36714	35655
zisk	391	1193	580	906	755	955	448	440	456	411	603
dotace od MB	6490	5691	4627	5630	6470	5390	5890	6245	6350	8000	9462

### Přehled podpor vzhledem k COVID - 19

Antivirus	1 650 823,-Kč
COVID - Ubytování	108 000,-Kč
COVID – Ubytování II	84 000,-Kč
COVID – Gastro- Uzavřené provozovny	427 800,-Kč
COVID - Nájemné	141 873,77 Kč
CELKEM	2 412 496,77 Kč

### Počty zaměstnanců

#### Vývoj počtu zaměstnanců SB:

počet zaměstnanců	2005	2006	2007	2008	2009	2010	2011	2012	2013	2014	2015	2016	2017	2018	2019	2020
stav k 31.12. fyzických osob	42	37	35	33	33	30	34	29	28	31	29	30	32	34	35	34
ø roční přepočtený počet: zaměstnanců	32,6	28,3	27,7	28,0	27,5	26,8	30,5	27	25	27	27	27	26,7	29,1	30	30

Příloha k přiznání k dani  
z příjmů právnických osob

## ROZVAHA v plném rozsahu

Název účetní jednotky  
Služby Boskovice, s.r.o.

ke dni 31.12.2020  
(V celých tisících Kč)

Sídlo nebo bydliště účetní jednotky  
U Lázní 2063/3  
68001 Boskovice

Rok	Měsíc	IČ									
2020	1	2	2	6	9	4	4	8	5	5	

Označení a	AKTIVA b	Číslo řádku c	Běžné účetní období			Minulé úč. období
			Brutto 1	Korekce 2	Netto 3	Netto 4
	AKTIVA CELKEM (7.2+3+37+78)	001	51380	-6367	45013	10683
<b>A.</b>	Pohledávky za upsaný základní kapitál	002				
<b>B.</b>	Stálá aktiva (7.4+14+27)	003	45577	-6367	39210	6239
<b>B.I.</b>	Dlouhodobý nehmotný majetek (7.5+6+9+10+11)	004				
<b>B.I.1.</b>	Nehmotné výsledky vývoje	005				
<b>B.I.2.</b>	Ocenitelná práva (7.7+8)	006				
<b>B.I.2.1.</b>	Software	007				
<b>B.I.2.2.</b>	Ostatní ocenitelná práva	008				
<b>B.I.3.</b>	Goodwill	009				
<b>B.I.4.</b>	Ostatní dlouhodobý nehmotný majetek	010				
<b>B.I.5.</b>	Poskytnuté zálohy na dlouhodobý nehmotný majetek a nedokončený dlouhodobý nehmotný majetek	011				
<b>B.I.5.1.</b>	Poskytnuté zálohy na dlouhodobý nehmotný majetek	012				
<b>B.I.5.2.</b>	Nedokončený dlouhodobý nehmotný majetek	013				
<b>B.II.</b>	Dlouhodobý hmotný majetek (7.15+18+19+20+24)	014	45577	-6367	39210	6239
<b>B.II.1.</b>	Pozemky a stavby (7.16+17)	015	2445	-732	1713	1731
<b>B.II.1.1.</b>	Pozemky	016				
<b>B.II.1.2.</b>	Stavby	017	2445	-732	1713	1731
<b>B.II.2.</b>	Hmotné movité věci a jejich soubory	018	9654	-5635	4019	4409
<b>B.II.3.</b>	Oceňovací rozdíl k nabytému majetku	019				
<b>B.II.4.</b>	Ostatní dlouhodobý hmotný majetek (7.21+22+23)	020				
<b>B.II.4.1.</b>	Pěstičské celky trvalých porostů	021				
<b>B.II.4.2.</b>	Dospělé zvířata a jejich skupiny	022				
<b>B.II.4.3.</b>	Jiný dlouhodobý hmotný majetek	023				
<b>B.II.5.</b>	Poskytnuté zálohy na dlouhodobý hmotný majetek a nedokončený dlouhodobý hmotný majetek	024	33478	0	33478	99
<b>B.II.5.1.</b>	Poskytnuté zálohy na dlouhodobý hmotný majetek	025				
<b>B.II.5.2.</b>	Nedokončený dlouhodobý hmotný majetek	026	33478	0	33478	99
<b>B.III.</b>	Dlouhodobý finanční majetek (7.28 až 34)	027				
<b>B.III.1.</b>	Podíly - ovládaná nebo ovládající osoba	028				
<b>B.III.2.</b>	Zápůjčky a úvěry - ovládaná nebo ovládající osoba	029				
<b>B.III.3.</b>	Podíly - podstatný vliv	030				
<b>B.III.4.</b>	Zápůjčky a úvěry - podstatný vliv	031				
<b>B.III.5.</b>	Ostatní dlouhodobé cenné papíry a podíly	032				
<b>B.III.6.</b>	Zápůjčky a úvěry - ostatní	033				
<b>B.III.7.</b>	Ostatní dlouhodobý finanční majetek (7.35+36)	034				
<b>B.III.7.1.</b>	Jiný dlouhodobý finanční majetek	035				
<b>B.III.7.2.</b>	Poskytnuté zálohy na dlouhodobý finanční majetek	036				

Označení a	AKTIVA b	Číslo řádku c	Běžné účetní období			Minulé úč. období
			Brutto 1	Korekce 2	Netto 3	Netto 4
C.	Oběžná aktiva (f.38+48+72+75)	037	5497	0	5497	4042
C.I.	Zásoby (f.39+40+41+44+45)	038	133	0	133	131
C.I.1.	Material	039	127	0	127	118
C.I.2.	Nedokončená výroba a polotovary	040				
C.I.3.	Výrobky a zboží (f.42+43)	041	6	0	6	13
C.I.3.1.	Výrobky	042				
C.I.3.2.	Zboží	043	6	0	6	13
C.I.4.	Míada a ostatní zvířata a jejich skupiny	044				
C.I.5.	Poskytnuté zálohy na zásoby	045				
C.II.	Pohledávky (f.47+57+58)	046	2100	0	2100	1130
C.II.1.	Dlouhodobé pohledávky (f.48 až 52)	047	114	0	114	114
C.II.1.1.	Pohledávky z obchodních vztahů	048				
C.II.1.2.	Pohledávky - ovládaná nebo ovládající osoba	049				
C.II.1.3.	Pohledávky - podstatný vliv	050				
C.II.1.4.	Odloužená daňová pohledávka	051				
C.II.1.5.	Pohledávky ostatní (f.53 až 56)	052	114	0	114	114
1.	Pohledávky za společnosti	053				
2.	Dlouhodobé poskytnuté zálohy	054	114	0	114	114
3.	Dohadné účty aktivní	055				
4.	Jiné pohledávky	056				
C.II.2.	Krátkodobé pohledávky (f.58 až 61)	057	1986	0	1986	1016
C.II.2.1.	Pohledávky z obchodních vztahů	058	700	0	700	908
C.II.2.2.	Pohledávky - ovládaná nebo ovládající osoba	059				
C.II.2.3.	Pohledávky - podstatný vliv	060				
C.II.2.4.	Pohledávky ostatní (f.62 až 67)	061	1286	0	1286	108
1.	Pohledávky za společnosti	062				
2.	Sociální zabezpečení a zdravotní pojištění	063				
3.	Stát - daňové pohledávky	064	1185	0	1185	0
4.	Krátkodobé poskytnuté zálohy	065	100	0	100	0
5.	Dohadné účty aktivní	066	0	0	0	42
6.	Jiné pohledávky	067	1	0	1	66
C.II.3.	Časové rozlišení aktiv (f.68 až 71)	068				
C.II.3.1.	Náklady příštích období	069				
C.II.3.2.	Komplexní náklady příštích období	070				
C.II.3.3.	Příjmy příštích období	071				
C.III.	Krátkodobý finanční majetek (f.73+74)	072				
C.III.1.	Podíly - ovládaná nebo ovládající osoba	073				
C.III.2.	Ostatní krátkodobý finanční majetek	074				
C.IV.	Peněžní prostředky (f.76+77)	075	3264	0	3264	2781
C.IV.1.	Peněžní prostředky v pokladně	076	290	0	290	648
C.IV.2.	Peněžní prostředky na účtech	077	2974	0	2974	2133
D.	Časové rozlišení aktiv (f.78 až 81)	078	306	0	306	402
D.1.	Náklady příštích období	079	306	0	306	402
D.2.	Komplexní náklady příštích období	080				
D.3.	Příjmy příštích období	081				



Označení	PASIVA	Číslo řádku	Stav v běžném účetním období	Stav v minulém účetním období
a	b	c	5	6
	PASIVA CELKEM (ř.102+124+129+166)	101	45013	10683
A.	Vlastní kapitál (ř. 103+107+115+118+121+122)	102	8152	7549
A.I.	Základní kapitál (ř. 104 až 106)	103	200	200
A.I.1.	Základní kapitál	104	200	200
A.I.2.	Vlastní podíly (-)	105		
A.I.3.	Změny základního kapitálu	106		
A.II.	Ážio a kapitálové fondy (ř.108+109)	107		
A.II.1.	Ážio	108		
A.II.2.	Kapitálové fondy (ř.110 až 114)	109		
A.II.2.1.	Ostatní kapitálové fondy	110		
A.II.2.2.	Oceňovací rozdíly z přecenění majetku a závazků (+/-)	111		
A.II.2.3.	Oceňovací rozdíly z přecenění při přeměnách obchodních korporací (+/-)	112		
A.II.2.4.	Rozdíly z přeměn obchodních korporací (+/-)	113		
A.II.2.5.	Rozdíly z ocenění při přeměnách obchodních korporací (+/-)	114		
A.III.	Fondy ze zisku (ř.116+117)	115	20	20
A.III.1.	Ostatní rezervní fondy	116	20	20
A.III.2.	Statutární a ostatní fondy	117		
A.IV.	Výsledek hospodaření minulých let (+/-) (ř.119 až 120)	118	7329	6926
A.IV.1.	Nerozdělený zisk nebo neuhrazená ztráta minulých let	119	7329	6926
A.IV.2.	Jiný výsledek hospodaření minulých let (+/-)	120		
A.V.	Výsledek hospodaření běžného účetního období (+/-)	121	603	403
A.VI.	Rozhodnuto o zálohové výplatě podílu na zisku (-)	122		
B.+ C.	Cizí zdroje (ř.124+129)	123	36697	3077
B.	Rezervy (ř.125 až 128)	124	33	27
B.1.	Rezerva na důchody a podobné závazky	125		
B.2.	Rezerva na daň z příjmů	126		
B.3.	Rezervy podle zvláštních právních předpisů	127	33	27
B.4.	Ostatní rezervy	128		
C.	Závazky (ř.130+145+163)	129	36664	3050
C.I.	Dlouhodobé závazky (ř.131+134+135+136+137+138+139+140+141)	130	25004	20
C.I.1.	Vydané dluhopisy (ř.132+133)	131		
C.I.1.1.	Vyměnitelné dluhopisy	132		
C.I.1.2.	Ostatní dluhopisy	133		
C.I.2.	Závazky k úvěrovým institucím	134	24984	0
C.I.3.	Dlouhodobé přijaté zálohy	135		
C.I.4.	Závazky z obchodních vztahů	136		

Označení a	PASIVA b	Číslo řádku c	Stav v běžném účetním období 5	Stav v minulém účetním období 6
C.I.5.	Dlouhodobé směnky k úhradě	137		
C.I.6.	Závazky - ovládaná nebo ovládající osoba	138		
C.I.7.	Závazky - podstatný vliv	139		
C.I.8.	Odloužený daňový závazek	140		
C.I.9.	Závazky ostatní (ř.142 až 144)	141	20	20
C.I.9.1.	Závazky ke společníkům	142		
C.I.9.2.	Dohadné účty pasivní	143		
C.I.9.3.	Jiné závazky	144	20	20
C.II.	Krátkodobé závazky (ř.146+149+150+151+152+153+154+155)	145	11660	3030
C.II.1.	Vydané dluhopisy (ř.147+148)	146		
C.II.1.1.	Vyměnitelné dluhopisy	147		
C.II.1.2.	Ostatní dluhopisy	148		
C.II.2.	Závazky k úvěrovým institucím	149		
C.II.3.	Krátkodobé přijaté zálohy	150	10	146
C.II.4.	Závazky z obchodních vztahů	151	10337	1499
C.II.5.	Krátkodobé směnky k úhradě	152		
C.II.6.	Závazky - ovládaná nebo ovládající osoba	153		
C.II.7.	Závazky - podstatný vliv	154		
C.II.8.	Závazky ostatní (ř.156 až 162)	155	1313	1385
C.II.8.1.	Závazky ke společníkům	156		
C.II.8.2.	Krátkodobé finanční výpomoci	157		
C.II.8.3.	Závazky k zaměstnancům	158	747	763
C.II.8.4.	Závazky ze sociálního zabezpečení a zdravotního pojištění	159	427	445
C.II.8.5.	Stát - daňové závazky a dotace	160	139	169
C.II.8.6.	Dohadné účty pasivní	161		
C.II.8.7.	Jiné závazky	162	0	8
C.III.	Časové rozlišení pasiv (ř.164+165)	163		
C.III.1.	Výdaje příštích období	164		
C.III.2.	Výnosy příštích období	165		
D.	Časové rozlišení pasiv (ř.167+168)	166	164	57
D.1.	Výdaje příštích období	167		
D.2.	Výnosy příštích období	168	164	57

Sestaveno dne: 20.05.2021		Podpisový záznam statutárního orgánu účetní jednotky nebo podpisový záznam fyzické osoby, která je účetní jednotkou 	
Právní forma účetní jednotky s.r.o.	Předmět podnikání Provozování sportovních zařízení	Poznámka	

Příloha k přiznání k dani  
z příjmů právnických osob

## VÝKAZ ZISKU A ZTRÁTY v plném rozsahu

Název účetní jednotky  
Služby Boskovice, s.r.o.

ke dni 31.12.2020

(V celých tisících Kč)

Rok	Měsíc	iČ
2020	1 2	2 6 9 4 4 8 5 5

Sídlo nebo bydliště účetní jednotky

U Lázní 2063/3  
68001 Boskovice

Označení a	TEXT b	Číslo řádku c	Skutečnost v účetním období	
			běžném 1	minulém 2
I.	Tržby z prodeje výrobků a služeb	001	23484	28370
II.	Tržby za prodej zboží	002	88	165
A.	Výkonová spotřeba (ř.4 až 6)	003	19791	20070
A.1.	Náklady vynaložené na prodané zboží	004	48	95
A.2.	Spotřeba materiálu a energie	005	12119	13284
A.3.	Služby	006	7624	6691
B.	Změna stavu zásob vlastní činnosti (+/-)	007		
C.	Aktivace (-)	008		
D.	Osobní náklady (ř.10+11)	009	13829	14969
D.1.	Mzdové náklady	010	10580	11012
D.2.	Náklady na sociální zabezpečení, zdravotní pojištění a ostatní náklady (ř.12+13)	011	3249	3977
D.2.1.	Náklady na sociální zabezpečení, zdravotní pojištění	012	2817	3535
D.2.2.	Ostatní náklady	013	432	442
E.	Úpravy hodnot v provozní oblasti (ř.15+18+19)	014	770	691
E.1.	Úpravy hodnot dlouhodobého nehmotného a hmotného majetku (ř.16+17)	015	770	691
E.1.1.	Úpravy hodnot dlouhodobého nehmotného a hmotného majetku - trvalé	016	770	691
E.1.2.	Úpravy hodnot dlouhodobého nehmotného a hmotného majetku - dočasné	017		
E.2.	Úpravy hodnot zásob	018		
E.3.	Úpravy hodnot pohledávek	019		
III.	Ostatní provozní výnosy (ř.21 až 23)	020	12082	8178
III.1.	Tržby z prodaného dlouhodobého majetku	021	80	0
III.2.	Tržby z prodaného materiálu	022	4	2
III.3.	Jiné provozní výnosy	023	11998	8176
F.	Ostatní provozní náklady (ř.25 až 29)	024	454	482
F.1.	Zůstatková cena prodaného dlouhodobého majetku	025		
F.2.	Prodaný materiál	026		
F.3.	Daně a poplatky	027	234	221
F.4.	Rezervy v provozní oblasti a komplexní náklady příštích období	028	6	6
F.5.	Jiné provozní náklady	029	214	255
*	Provozní výsledek hospodaření (+/-) (ř.1+2-3-7-8-9-14+20-24)	030	810	481

Označení a	TEXT b	Číslo řádku c	Skutečnost v účetním období	
			běžném 1	minulém 2
IV.	Výnosy z dlouhodobého finančního majetku - podíly (f.32+33)	031		
IV.1.	Výnosy z podílů - ovládaná nebo ovládající osoba	032		
IV.2.	Ostatní výnosy z podílů	033		
G.	Náklady vynaložené na prodané podíly	034		
V.	Výnosy z ostatního dlouhodobého finančního majetku (f.36+37)	035		
V.1.	Výnosy z ostatního dlouhodobého finančního majetku - ovládaná nebo	036		
V.2.	Ostatní výnosy z ostatního dlouhodobého finančního majetku	037		
H.	Náklady související s ostatním dlouhodobým finančním majetkem	038		
VI.	Výnosové úroky a podobné výnosy (f.40+41)	039		
VI.1.	Výnosové úroky a podobné výnosy - ovládaná nebo ovládající osoba	040		
VI.2.	Ostatní výnosové úroky a podobné výnosy	041		
I.	Úpravy hodnot a rezervy ve finanční oblasti	042		
J.	Nákladové úroky a podobné náklady (f.44+45)	043	112	0
J.1.	Nákladové úroky a podobné náklady - ovládaná nebo ovládající osoba	044		
J.2.	Ostatní nákladové úroky a podobné náklady	045	112	0
VII.	Ostatní finanční výnosy	046	1	1
K.	Ostatní finanční náklady	047	70	71
*	Finanční výsledek hospodaření (+/-) (f.31-34+35-38+39-42-43+46-47)	048	-181	-70
**	Výsledek hospodaření před zdaněním (+/-) (f.30+48)	049	629	411
L.	Daň z příjmu (f.51+52)	050	26	8
L.1.	Daň z příjmu splatná	051	26	8
L.2.	Daň z příjmu odložená (+/-)	052		
**	Výsledek hospodaření po zdanění (+/-) (f.49-50)	053	603	403
M	Převod podílu na výsledku hospodaření společníkům (+/-)	054		
***	Výsledek hospodaření za účetní období (+/-) (f.53-64)	055	603	403
*	Čistý obrát za účetní období = I. + II. + III. + IV. + V. + VI. + VII.	056	35655	36714

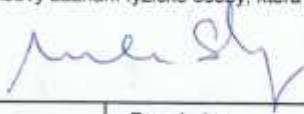
Sestaveno dne: 20.05.2021		Podpisový záznam statutárního orgánu účetní jednotky nebo podpisový záznam fyzické osoby, která je účetní jednotkou 	
Právní forma účetní jednotky s.r.o.	Předmět podnikání Provozování sportovních zařízení	Poznámka	

**Příloha ve zkráceném rozsahu  
k účetní závěrce k 31.12.2020 v souladu s vyhláškou č. 500/2002 Sb.**

Název společnosti: Služby Boskovice, s.r.o.  
Sídlo společnosti: U Lázní 2063/3, 680 01 Boskovice  
IČ: 26944855  
Právní forma: společnost s ručením omezeným  
Předmět činnosti: provozování sportovních zařízení  
Společnost je evidována v obchodním rejstříku u Krajského soudu v Brně, oddíl C, vložka 47100,  
datum zápisu do obchodních rejstříku: 27. listopadu 2004  
Společnost je od 01.01.2005 plátcem daně z přidané hodnoty, DIČ: CZ26944855

Společníci: Město Boskovice, Boskovice, Masarykovo nám. 1/2, PSČ 680 18, obchodní podíl 100%  
Statutární orgán: jednatel Mgr. Milan Strya  
Dozorčí rada - členové: Anna Trávníková, Petra Střížová, Josef Koudelka, Vladimír Petrů, Dis.,  
RNDr. Karel Ošlejšek, Martin Pospíšil, Pavel Šafář, DiS., Ing. Karel Žilka  
- předseda: Ing. Michal Knödl

Organizační struktura účetní jednotky je určena dále uvedenými aktivitami, společnost se tak podle vykonávaných činností dělí na jednotlivá střediska. Činnost společnosti spočívá zejména v zajištění provozu sportovních zařízení v majetku Města Boskovice. Jedná se o provoz zimního stadionu, fotbalového areálu, městských lázní a letního koupaliště a sauny, od roku 2017 provoz sportparku. Další činnosti představují zajištění provozu ubytovny, od roku 2017 provoz kempu, dále veřejných WC, městských trhů, parkovacích automatů na placených parkovištích, veřejného osvětlení, fotovoltaických elektráren. Od roku 2014 společnost začala provozovat kotelny v objektech Města Boskovice, jedná se o 17 odběrných míst (Město Boskovice, Základní škola, Mateřská škola, Městská správa sociálních služeb, Kulturní zařízení města Boskovice). V neposlední řadě společnost vykonává činnosti a práce výrobní povahy menšího rozsahu, např. práce vysokozdvížnou montážní plošinou, instalace a opravy městského dopravního značení, opravy a údržbu dětských hřišť, údržba trávníků.

V červnu roku 2020 byla zahájena výstavba díla CZT Boskovice – střed (centrální zásobování teplem). Skládá se ze dvou částí – KVET – město Boskovice a Monovýroba tepla – město Boskovice.

Nemovitý majetek, který společnost spravuje (sportoviště, ubytovna, kemp, veřejné WC, parkovací plochy, střecha městského úřadu, sauna, kanceláře vedení společnosti) je Službám Boskovice, s.r.o. Městem Boskovice na základě nájemních smluv pronajímán za úplatu. Smluvně jsou sjednány podmínky pro opravy a údržbu pronajímaných nemovitostí.

Město Boskovice poskytuje ročně Službám Boskovice, s.r.o. finanční příspěvek na provoz (dotaci k výsledku hospodaření – na částečné pokrytí ztráty).

Za uplynulé období nenastaly v organizační struktuře žádné změny.

Společnost nevlastní žádný obchodní podíl vyšší než 10 % na základním kapitálu u jiných dceřiných společností.

Průměrný přepočtený počet zaměstnanců v roce 2020: 31 osob, z toho počet členů řídicích orgánů 5.

Výše vynaložených osobních nákladů činila celkem 13 829 tis. Kč, z toho členové řídicích orgánů 3 413 tis. Kč.

Bezúplatně poskytnuté osobní automobily, služby, movité a nemovité věci statutárním, řídicím a dozorčím orgánům nebyly.

Zaplacené důchodové připojištění statutárním, řídicím a dozorčím orgánům bylo ve výši 10 tis. Kč.

#### **Informace o aplikaci obecných účetních zásad, o použitých účetních metodách, způsobech oceňování a odpisování**

##### **1. Způsob ocenění**

- zásoby nakupované - pořizovací ceny
- HM a NM vytvořené ve vlastní režii - vlastní náklady na úrovni přímých nákladů
- CP a majetkové účasti (společnosti se v roce 2020 tato problematika netýká)

2. Způsob účtování zásob

- způsob A - elektromateriál – zásoba na středisku veřejné osvětlení
- způsob B – ostatní materiál - zásoby se významně nenavýšují, materiál je nakupován dle aktuálních potřeb

3. Druhy vedlejších pořizovacích nákladů

- účtovány jako součást pořizovací ceny (např. dopravné, poštovné, balné)

4. Podstatné změny způsobu oceňování, postupů odpisování a postupů účtování oproti předcházejícímu účetnímu období s vyčíslením peněžních částek. V roce 2020 byly uplatněny přerušené daňové odpisy z roku 2019 u traktoru J. Deere, 2. sk., jiné změny nebyly žádné.

5. Způsob stanovení opravných položek k pohledávkám

Dle zákona č. 593/1992 Sb., o rezervách pro zjištění základu daně z příjmů, § 8c, ve výši 100 % rozvahové hodnoty pohledávky. Opravné položky za rok 2020 nebyly tvořeny.

6. Způsob sestavení odpisových plánů a použité odpisové metody při stanovení účetních odpisů

Účetní odpisy jsou stanoveny ve výši odpisů dle zákona č. 586/1992 Sb., o daních z příjmů hmotný majetek je odepisován rovnoměrně (dle § 31 zákona), drobný hmotný majetek je odepisován ve výši 100 % při jeho pořízení.

7. Způsob přepočtu údajů v cizích měnách na českou měnu

Přepočet kurzem devizového trhu vyhlášeným Českou národní bankou, a to k okamžiku uskutečnění účetního případu.

#### **Doplňující informace k rozvaze a výkazu zisku a ztráty**

##### **a) Rozpis celkového stavu majetku z aktiv netto v meziročním srovnání: v tis. Kč**

	KZ 2020	KZ 2019
Dlouhodobý nehmotný majetek	-	-
Dlouhodobý hmotný majetek	39 210	6 239
Dlouhodobý finanční majetek	-	-
Zásoby	133	131
Pohledávky z obchodních vztahů	700	908
Peněžní prostředky	3 264	2 781
Časové rozlišení aktiv	306	402

##### **b) Rozpis majetku, který je zatížen zástavou nebo věcným břemenem včetně popisu zajištění:**

Žádný majetek není zatížen zástavou.

##### **c) Celková pořizovací hodnota plně odepsaného DDM vedeného v podrozvahové evidenci:**

6 837 tis. Kč

##### **d) Doměrky daně z příjmů za minulá období:** Žádné doměrky daní v min. období nebyly.

##### **e) Rozpis odložené daně podle výpočtu:** O odložené dani společnost neúčtuje.

##### **f) Rozpis rezerv podle karet rezerv:** rezerva fotovoltaické elektrárny ve výši 33 tis. Kč

##### **g) Rozpis dlouhodobých a krátkodobých bankovních úvěrů včetně úrokových sazeb a popisu zajištění úvěrů:**

dlouhodobý úvěr: Komerční banka, a.s. 24 983 919,08 Kč – financování CZT Boskovice–střed

úroková sazba 1,79 % p. a., zajištění úvěru - ručení Město Boskovice



**h) Rozpis přijatých dotací na investice a na provoz:**

- přijaté dotace na investiční účely: ---
  
- přijaté dotace na provozní účely (ostatní provozní výnosy):
  - Město Boskovice 9 462 000,00 Kč – provoz společnosti
  - Úřad práce ČR 1 650 823,00 Kč – program Antivirus
  - Ministerstvo pro místní rozvoj 192 000,00 Kč – program COVID – Ubytování
  - Ministerstvo průmyslu a obchodu 427 800,00 Kč – program COVID – Gastro
  - Ministerstvo průmyslu a obchodu 141 873,77 Kč – program COVID - Nájemné

i) Zůstatek účtu zřizovacích výdajů: -

j) celková výměra lesních pozemků (nad 10 ha): -

k) pohledávky a závazky dle splatnosti:

Rozbor krátkodobých pohledávek z obchodních vztahů k 31.12.2020

účet 311 odběratelé		Kč
do splatnosti		528 209,94
po splatnosti	do 30 dnů	52 732,02
	31 - 360 dnů	15 071,75
	nad 360 dnů	104 016,50
Součet		700 030,21

Rozbor krátkodobých závazků z obchodních vztahů k 31.12.2020

účet 321 dodavatelé		Kč
do splatnosti		1 801 564,02
po splatnosti	do 30 dnů	33 909,30
	31 - 360 dnů	8 501 352,77
	nad 360 dnů	0,00
Součet		10 336 826,09

- splatné závazky pojistného na sociální zabezpečení a příspěvku na státní politiku zaměstnanosti: 297 853,00 Kč, uhrazeno 15.01.2021
- splatné závazky veřejného zdravotního pojištění: 129 541,00 Kč, uhrazeno 15.01.2021

**l) Pronajatý významný majetek firmě i firmou:** viz Zpráva o vztazích ze dne 31.03.2021

**m) Další závazky neuvedené v účetnictví (např. leasing, ručitelství, směnky):**

- leasingová smlouva č. 110080284 – Renault Master
- leasingová smlouva č. 11013248/19 – elektrická rolba na úpravu ledu WM Mammoth

**n) Obchody se spřízněnými subjekty:** viz Zpráva o vztazích ze dne 31.03.2021

**o) Významné události, které se staly mezi rozvahovým dnem a vypracováním této přílohy:**

Probíhající pandemie COVID 19 s uzavřením sportovišť v nouzovém stavu ovlivnila výsledky hospodaření společnosti.

**p) Rozvrh tržeb z prodeje zboží, výrobků a služeb podle druhů činností:**

602 prodej služeb 23 484 tis. Kč

604 prodej zboží 88 tis. Kč

Společnost je schopna pokračovat ve své podnikatelské činnosti a i pro budoucí období se dá předpokládat, že není ohrožena její existence.

Vypracovala: Ing. Ilona Klíčová, 20.05.2021



**služby Boskovice, s.r.o.**  
 U Lázní 2063/3  
 680 01 Boskovice  
 IČ:26944855 DIČ:CZ26944855

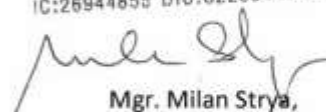

**Mgr. Milan Strya,**  
 jednatel

**Zpráva o vztazích mezi propojenými osobami**  
Dle zákona o korporacích č. 90/2012 Sb.

**Zpracovatel:** Služby Boskovice s.r.o. sídlo U Lázní 2063/3, 680 01 Boskovice, IČ 26944855, zapsaná v obchodním rejstříku vedeném Krajským soudem v Brně , oddíl C spisová značka 47100.

**Přehled uzavřených smluv a jejich plnění:**

**1. Výčet smluv, které byly uzavřeny v posledním účetním období roku 2020 mezi propojenými osobami a ostatní platné smlouvy.**

Platné nájemní smlouvy nemovitostí , pozemků a zařízení

- Zimní stadion, Fotbalový areál, Turistická ubytovna, Letní koupaliště, Městské lázně, Veřejné WC, Budova suny a administrativa, Sportpark, Parkoviště, Okruh XCO trail, Střecha budovy nám.9 května, nebytové prostory v budově č.p. 2181 ul. Kpt. Jaroše – kanceláře střediska Teplo a energetika, pozemky pro plakátovací plochy
- Zametací stroj

Pachtovní smlouva – tepelné zdroje, zařízení a rozvody tepla – CZT Boskovice, budovy kotelen v k.ú. Boskovice.

**Nájem je ve výši obvyklé a z tohoto plnění nevzniká společnosti žádná újma.**

**2. Výčet jiných právních úkonů, které byly učiněny v zájmu těchto osob, tzn. nešlo o smlouvu, ale nějaké mimosmluvní plnění na základě jednostranného právního úkonu.**

U společnosti se tato problematika nevyskytuje.

**3. Výčet veškerých opatření, která byla v zájmu nebo na popud těchto osob přijata nebo uskutečněna ovládanou osobou, jde např. o jiné smlouvy a ostatní závazky, které byly na popud ovládané osoby uzavřeny bez ohledu na osobu, se kterou bylo uzavřeno a výčet plnění pokud bylo poskytnuto ovládanou osobou včetně protiplnění ovládající osobou.**

Společnost měla s Městem Boskovice uzavřenu smlouvu o poskytnutí dotace ze dne 13.12.2019 na r. 2020 na provoz zařízení uvedených v bodě 1.

V Boskovicích dne 31.3.2021

**Služby Boskovice, s.r.o.**  
U Lázní 2063/3  
680 01 Boskovice  
IČ:26944855 DIČ:CZ26944855

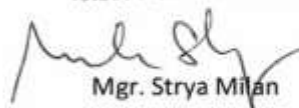
  
Mgr. Strya Milan  
jednatel

